10 anni in immagini
Convocazioni Consiglio Comunale
(copertine riferite a temi o a ricorrenze – 2011/2021)

Consiglio Comunale

Seduta costitutiva del 10 maggio 2021

Casa di proprietà del Comune a Savosa Paese

COMUNE DI SAVOSA

Consiglio comunale

Seduta ordinaria del 3 dicembre 2012

PIANO FINANZIARIO 2013-2016
DEL COMUNE DI SAVOSA

COMUNE DI SAVOSA

Consiglio comunale

Seduta straordinaria del 11 marzo 2013

ACQUA... bene prezioso!

COMUNE DI SAVOSA

Consiglio comunale

Seduta ordinaria del 3 giugno 2013

Parco liceo di Savosa *(aperto anche alla popolazione)*
Lavori di valorizzazione anno scolastico 2012/2013

COMUNE DI SAVOSA

Consiglio comunale

Seduta ordinaria del 16 dicembre 2013

Parco Vira – 13.04.2014
Evento caccia alle uova
organizzato dalla Scuola Club Migros in collaborazione con FC Savosa-Massagno

COMUNE DI SAVOSA

Consiglio comunale

Seduta ordinaria del 2 giugno 2014

Riqualifica area posteggio Valgersa – autunno 2014

COMUNE DI SAVOSA

Consiglio comunale

Seduta ordinaria del 15 dicembre 2014

La Polizia Ceresio Nord opera anche nella formazione: educazione stradale ai nostri ragazzi

COMUNE DI SAVOSA

Consiglio comunale

Seduta ordinaria del 26 maggio 2015

Bosco Parco Vira – ottobre 2015
Paesaggio di valore ambientale da salvaguardare

COMUNE DI SAVOSA

Consiglio comunale

Seduta ordinaria del 14 dicembre 2015

CONVOCAZIONE DEL CONSIGLIO COMUNALE
lunedì 10 maggio 2021
Seduta costitutiva

Savosa	
Data	28-04-2021
Pagina	1 / 2

ORE 20.00 NELLA SALA DELLE SUE RIUNIONI, PER DISCUTERE E DELIBERARE SUL SEGUENTE ORDINE DEL GIORNO:

Trattanda N° 1	
Oggetto	Apertura del Consigliere più anziano per età.

Trattanda N° 2	
Oggetto	Designazione di 2 scrutatori per l'Ufficio Presidenziale provvisorio.

Trattanda N° 3	
Oggetto	Dichiarazione di fedeltà alle Costituzioni e alle Leggi. Consegna delle credenziali.

Trattanda N° 4-9	
Oggetto	Nomina dell'Ufficio presidenziale: 1 presidente, 1 primo vicepresidente, 1 secondo vicepresidente e 2 scrutatori.

Trattanda N° 10-13	
Oggetto	Nomina delle Commissioni permanenti composte da 7 membri e 1 supplente per ogni Gruppo rappresentato nelle Commissioni: Commissione gestione (7+4), Commissione edilizia e opere pubbliche (7+4) e Commissione legislazione (7+4).

Trattanda N° 14	
Oggetto	Nomina di 1 rappresentante e di 1 supplente nel Consiglio consortile del Consorzio Protezione Civile regione Lugano Città (PCi).

Trattanda N° 15	
Oggetto	Nomina di 1 rappresentante e di 1 supplente nel Consiglio consortile del Consorzio Depurazione Acque Lugano e Dintorni (CDALED).

Trattanda N° 16	
Oggetto	Nomina di 1 rappresentante e di 1 supplente nel Consiglio consortile del Consorzio Casa per anziani dei Comuni di Comano, Cureglia, Porza, Savosa e Vezia (CasaCinqueFoglie).

Trattanda N° 17	
Oggetto	Nomina di 1 Consigliere comunale nel Consiglio della Fondazione Walter & Ann Boesch.

Trattanda N° 18	
Oggetto	Nomina di 1 Municipale e di 1 sostituto nell'Assemblea dell'Ente Regionale per lo Sviluppo del Luganese (ERS-L).

Trattanda N° 19	
Oggetto	Nomina di 1 rappresentante e di 1 supplente nell'Assemblea dell'Associazione Servizio cure a domicilio del Luganese (SCuDo).

Trattanda N° 20	
Oggetto	Nomina di 1 rappresentante e di 1 supplente nell'Assemblea della Croce verde di Lugano.

Trattanda N° 21	
Oggetto	Nomina di 1 rappresentante e di 1 supplente nell'Assemblea di Lugano Turismo.

Trattanda N° 22	
Oggetto	Nomina di 1 delegato e di 1 subentrante/supplente nell'Assemblea del Consorzio manutenzione arginature Basso Vedeggio.

Trattanda N° 23	
Oggetto	Nomina di 1 delegato e di 1 subentrante/supplente nell'Assemblea del Consorzio sistemazione fiume Vedeggio da Camignolo alla foce.

Trattanda N° 24	
Oggetto	Nomina di 1 delegato e di 1 subentrante/supplente nell'Assemblea del Consorzio Valle del Cassarate e golfo di Lugano.

Trattanda N° 25	
Oggetto	Mozioni.

Trattanda N° 26	
Oggetto	Interpellanze.

Trattanda N° 27	
Oggetto	Chiusura della sessione.

IL MUNICIPIO

Apertura di legislatura
Considerazioni del Municipio

Gentili Signore, Egregi Signori, caro Consigliere più anziano per età,

il 18 aprile 2021 l'elettorato di Savosa – dopo una legislatura prolungata di 1 anno causa Covid – ha rinnovato i poteri comunali per il periodo legislativo 2021-2024. Nel nostro Comune la partecipazione si è attestata al 61.4%, in leggera flessione rispetto al 2016.

La compagine municipale è mutata di 2/5 e pure nella composizione partitica, in relazione al fatto che il Vicesindaco Marco Quadri e il Municipale Jon Campagna non hanno postulato il rinnovo della candidatura, mentre gli uscenti che si sono presentati sono stati confermati. In base allo spoglio completano l'esecutivo i Signori Marco Natalucci e Alan Bernasconi. Il 22 aprile i Municipali hanno sottoscritto la dichiarazione di fedeltà alle Costituzioni e alle leggi – il neo Municipale Marco Natalucci l'ha invece firmata il 27 aprile 2021 – davanti al Giudice di pace Tommaso Pedrazzini.

Il Legislativo (composto di 25 membri) è stato in parte rinnovato con l'entrata delle Signore Martina Balmelli, Letizia Gianora, Barbara Pin, Valeria Trapletti, Anna Bellosi e dei Signori Stefano Quadri, Nicola Fani, Stefano Rizzi, Raffaele Bornatico. Il Municipio saluta con piacere il buon incremento della rappresentanza femminile (da 8 a 11), ottenendo il 44%.

Per l'elezione a Sindaco entro il termine utile è stata presentata un'unica candidatura nella persona del Signor Raffaele Schärer; in data odierna ha ricevuto la relativa credenziale.
È quindi stata indetta la seduta costitutiva del Municipio: come da disposti della Legge organica comunale (LOC), il Municipio provvederà a breve all'attribuzione dei dicasteri e, oltre a convocare la presente sessione, alle incombenze delle nomine nelle Commissioni di sua competenza. Pure la nomina del Vicesindaco sarà decisa prossimamente.

* * *

Di seguito presentiamo le indicazioni per la designazione dei membri nelle Commissioni permanenti – giusta la ripartizione proporzionale (art. 73 cpv. 1, 2, 5 e 6 LOC) – e per le nomine nei Consorzi, Enti e Associazioni, secondo le regole aggiornate nel 2015 e 2018.

Alle trattande da 14 a 16 e da 19 a 24 possono pure essere proposti cittadini che non appartengono al Consiglio comunale e anche persone non domiciliate nel Comune.
Osserviamo inoltre come sia importante che i rappresentanti, in particolare quelli che siedono nelle Delegazioni consortili, nei Consigli e Comitati, rendano edotto il Municipio sugli aspetti salienti dell'attività, specie quelli con risvolti finanziari.

Per concludere il Municipio chiede di confermare la prassi dell'istituzione della figura dei capi-gruppo per il funzionamento pratico-amministrativo e di gestione delle discussioni.

Auspicando una favorevole intesa e una proficua collaborazione per il bene del Comune, porgiamo i più cordiali saluti.

MUNICIPIO DI SAVOSA

Il Sindaco
Raffaele Schärer

Il Segretario
Christian Barelli

COMUNE DI SAVOSA

Savosa, 27 aprile 2021
risoluzione municipale 158

DESIGNAZIONE MEMBRI E DELEGATI (E SUPPLENTI) NELLE COMMISSIONI E NEI CONSORZI, ENTI E ASSOCIAZIONI DI COMPETENZA DEL CC PER IL TRIENNIO 2021-2024

Designazione dei capi-gruppo

Partito Popolare Democratico e Generazione Giovani

PLR, I Liberali Radicali

I Verdi del Ticino

Lega-UDC-Indipendenti

Ufficio presidenziale

Presidente
Primo vicepresidente
Secondo vicepresidente
Scrutatore
Scrutatore

Calcolo per la ripartizione dei seggi nelle Commissioni permanenti

Membri (rappresentanza proporzionale dei Gruppi di cui si compone il CC)

PPD e GG	11 x 7 = 77 : 25 = 3 + frazione 02	3 membri
PLR	07 x 7 = 49 : 25 = 1 + frazione 24	2 membri
I Verdi del Ticino	04 x 7 = 28 : 25 = 1 + frazione 03	1 membro
Lega-UDC-Indipend.	03 x 7 = 21 : 25 = 0 + frazione 21	1 membro

Supplenti (1 per ogni Gruppo rappresentato nelle Commissioni)
Lo spirito dell'art. 21 del Regolamento comunale è disporre del quorum e che i Gruppi siano tutti rappresentati durante le riunioni di Commissione in caso di assenza del titolare

PPD e GG	1 supplente
PLR	1 supplente
I Verdi del Ticino	1 supplente
Lega-UDC-Indipend.	1 supplente

Commissione gestione

PPD e GG	1. 2. 3. 1. (supplente)
PLR	1. 2. 1. (supplente)
I Verdi del Ticino	1. 1. (supplente)
Lega-UDC-Indipend.	1. 1. (supplente)

Commissione edilizia e opere pubbliche

PPD e GG	1. 2. 3. 1. (supplente)
PLR	1. 2. 1. (supplente)
I Verdi del Ticino	1. 1. (supplente)
Lega-UDC-Indipend.	1. 1. (supplente)

Commissione legislazione

PPD e GG	1. 2. 3. 1. (supplente)
PLR	1. 2. 1. (supplente)
I Verdi del Ticino	1. 1. (supplente)
Lega-UDC-Indipend.	1. 1. (supplente)

NOTA PER LE NOMINE NEI CONSORZI, ENTI E ASSOCIAZIONI

Ricordiamo che a seguito dell'accettazione di un'iniziativa parlamentare del 27 gennaio 2014 è stato modificato l'art. 13 lett. p) della Legge organica comunale (LOC); lo stesso è entrato in vigore il 1. gennaio 2015 (già quindi applicato per la seduta costitutiva del 2016). Secondo quanto disposto, la designazione da parte del Legislativo comunale dei delegati dei Comuni negli Enti di diritto pubblico e privato, di cui il Comune è parte, non dovrà più rispettare i parametri di ripartizione proporzionale in base alle forze politiche presenti in Consiglio comunale. Nella scelta dei delegati il Legislativo potrà quindi tener conto di altri criteri, quali: competenze tecniche, conoscenze del settore, capacità individuali degli interessati, ecc.
D'altra parte la Legge sul consorziamento dei Comuni del 2010, all'art. 15 cpv. 2 indica che il rappresentante e il supplente sono eletti dai Legislativi comunali su indicazione dei Municipi; per i Consorzi che fanno riferimento alla citata legge, il Municipio presenta pertanto delle proposte.
Segnaliamo inoltre che il metodo di elezione, data la modifica del 1. ottobre 2018, è quello della maggioranza assoluta al 1. turno, mentre – se vi sono ancora candidati da eleggere – al 2. turno si passa alla maggioranza dei voti (art. 31a LOC); il sistema di voto è invece disciplinato dagli artt. 60 cpv. 4 LOC e 9a RALOC. I nominativi dei candidati che si intende proporre vanno comunicati alla Cancelleria comunale almeno tre giorni prima della seduta.
Rileviamo infine che – secondo i relativi statuti – nell'Assemblea dell'Ente Regionale per lo Sviluppo del Luganese dovrà essere designato un Municipale, mentre nel Consiglio di Fondazione Boesch un Consigliere comunale.

Consiglio consortile del Consorzio Protezione Civile regione Lugano Città (PCi)

Da designare 1 rappresentante e 1 supplente
L'Esecutivo propone i Municipali Ivo Foletti quale rappresentante e Marco Natalucci quale supplente

1.
1. (supplente)

Consiglio consortile del Consorzio Depurazione Acque Lugano e Dintorni (CDALED)

Da designare 1 rappresentante e 1 supplente
L'Esecutivo propone i Municipali Fabio Balmelli quale rappresentante e Alan Bernasconi quale supplente

1.
1. (supplente)

Consiglio consortile del Consorzio Casa per anziani dei Comuni di Comano, Cureglia, Porza, Savosa e Vezia (CasaCinqueFoglie)

Da designare 1 rappresentante e 1 supplente
L'Esecutivo propone i Municipali Alan Bernasconi quale rappresentante e Marco Natalucci quale supplente

1.
1. (supplente)

Consiglio Fondazione Walter e Ann Boesch

Da designare 1 Consigliere comunale

1.

Nota:
Il Consiglio di Fondazione è inoltre composto di diritto dal Sindaco e da un Municipale: Raffaele Schärer e Alan Bernasconi.

Assemblea Ente Regionale per lo Sviluppo del Luganese (ERS-L)

Da designare 1 Municipale e 1 sostituto (anch'esso membro dell'Esecutivo)
L'Esecutivo presenta il Sindaco Raffaele Schärer quale rappresentante e il Municipale Fabio Balmelli quale sostituto

1.
1. (sostituto)

Assemblea Associazione Servizio cure a domicilio del Luganese (SCuDo)

Da designare 1 rappresentante e 1 supplente

1.
1. (supplente)

Assemblea Croce verde di Lugano

Da designare 1 rappresentante e 1 supplente

1.
1. (supplente)

Assemblea Lugano Turismo

Da designare 1 rappresentante e 1 supplente

1.
1. (supplente)

Assemblea del Consorzio manutenzione arginature Basso Vedeggio

Da designare 1 delegato e 1 subentrante/supplente

1.
1. (subentrante/supplente)

Assemblea del Consorzio sistemazione fiume Vedeggio da Camignolo alla foce

Da designare 1 delegato e 1 subentrante/supplente

1.
1. (subentrante/supplente)

Assemblea del Consorzio Valle del Cassarate e golfo di Lugano

Da designare 1 delegato e 1 subentrante/supplente

1.
1. (subentrante/supplente)

ELENCO DEI CONSIGLIERI COMUNALI
IN BASE ALLO SPOGLIO

Partito Popolare Democratico e Generazione Giovani

Natalucci Marco (esercitato opzione per il Municipio)
Donno Claudia
Balmelli Fabio (esercitato opzione per il Municipio)
Trapletti Giulia
Trinkler Alan
Quadri Stefano
Beltrami Regula
Crivelli Filippo
Zellweger Guido
Balmelli Martina
Fani Nicola
Paglialunga Georg (1.o subentrante)
Casanova Alessio (2.o subentrante)

PLR, I Liberali Radicali

Foletti Ivo (esercitato opzione per il Municipio)
Bernasconi Alan (esercitato opzione per il Municipio)
Sigismondi Puglisi Gabriella
Tamò Paolo
Reichlin Stefano
Gianora Letizia
Rizzi Stefano
Bornatico Raffaele (1.o subentrante)
Pin Barbara (2.o subentrante per sorteggio)

I Verdi del Ticino

Trapletti Valeria
Bellosi Anna
Klaue Kaj
Luvini Jean Claude

Lega-UDC-Indipendenti

Salgarella Bahar
Mascherin Maria Grazia
Mascherin Umberto

ELENCO DEI CONSIGLIERI COMUNALI
IN ORDINE ALFABETICO

Balmelli Martina
Bellosi Anna
Beltrami Regula
Bornatico Raffaele
Casanova Alessio
Crivelli Filippo
Donno Claudia
Fani Nicola
Gianora Letizia
Klaue Kaj
Luvini Jean Claude
Mascherin Maria Grazia
Mascherin Umberto
Paglialunga Georg
Pin Barbara
Quadri Stefano
Reichlin Stefano
Rizzi Stefano
Salgarella Bahar
Sigismondi Puglisi Gabriella
Tamò Paolo
Trapletti Giulia
Trapletti Valeria
Trinkler Alan
Zellweger Guido

Consigliere più anziano per età: Paolo Tamò

2016 - 2020

COMUNE DI SAVOSA

Consiglio comunale

Seduta costitutiva del 2 maggio 2016

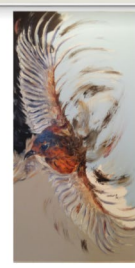

"Picet in volo"

opera dell'artista Ivano Biasca (Biascart)
di Savosa collocata all'entrata principale
della Casa comunale per i 20 anni (2016)

COMUNE DI SAVOSA

Consiglio comunale

Seduta ordinaria del 6 giugno 2016

Revisione Regolamento organico dei dipendenti
Foto di gruppo personale assoggettato al ROD

COMUNE DI SAVOSA

Consiglio comunale

Seduta straordinaria del 24 ottobre 2016

Piano Finanziario 2017-2020 / Preventivo 2017
Il preventivo è un documento rilevante per la spesa di un Comune

COMUNE DI SAVOSA

Consiglio comunale

Seduta ordinaria del 12 dicembre 2016

PIANO FINANZIARIO 2017-2020
DEL COMUNE DI SAVOSA

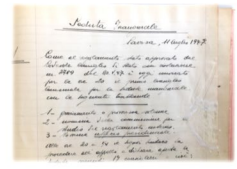

...sono trascorsi 70 anni dalla prima seduta di Consiglio comunale

COMUNE DI SAVOSA

Consiglio comunale

Seduta ordinaria del 29 maggio 2017

Centro Valgersa

Una struttura sportiva imprescindibile a favore dei nostri ragazzi
per una sana attività di movimento e pure luogo d'aggregazione

COMUNE DI SAVOSA

Consiglio comunale

Seduta straordinaria del 23 ottobre 2017

Pranzo di Natale con i nostri anziani

COMUNE DI SAVOSA

Consiglio comunale

Seduta ordinaria del 11 dicembre 2017

LA POSTA: PER UN SERVIZIO PUBBLICO UNIVERSALE
Petizione per la difesa dell'Ufficio postale di Savosa
Trattanda extra LOC – alle ore 20.00 – discussione e adozione risoluzione

Consuntivo 2017 del Comune

COMUNE DI SAVOSA

Consiglio comunale
Seduta ordinaria dell'11 giugno 2018

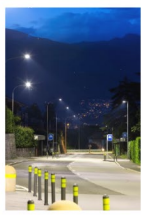

strada illuminata con tecnologia LED

Risanamento illuminazione pubblica: maggiore efficienza e minore consumo

COMUNE DI SAVOSA

Consiglio comunale
Seduta straordinaria del 22 ottobre 2018

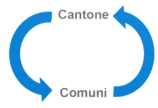

RIFORMA DELLE COMPETENZE CANTONE/COMUNI

Il progetto denominato "TI 2020" vuole riordinare i compiti e i flussi finanziari; i Comuni chiedono inoltre un maggior riconoscimento (autonomia comunale), ... anche tramite il lancio di iniziative legislative dei Comuni

Preventivo 2019 del Comune

COMUNE DI SAVOSA

Consiglio comunale
Seduta ordinaria del 3 dicembre 2018

AMPLIAMENTO DELLA SCUOLA DELL'INFANZIA
...un'importante opera per i bambini di oggi e di domani!

COMUNE DI SAVOSA

Consiglio comunale
Seduta straordinaria del 1 aprile 2019

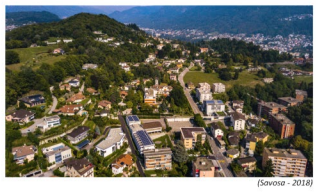

(Savosa - 2018)

Per uno sviluppo sostenibile
a salvaguardia del nostro ambiente e territorio

COMUNE DI SAVOSA

Consiglio comunale
Seduta ordinaria del 3 giugno 2019

BENVENUTO

2020

PREVENTIVO DEL COMUNE

COMUNE DI SAVOSA

Consiglio comunale
Seduta ordinaria del 9 dicembre 2019

Il Municipio *Informa...*
e ringrazia per il vostro contributo in questi 4 anni!

COMUNE DI SAVOSA

Convocazione CC alle ore 19.30 *(segue ritrovo 'al Pettirosso')*
Seduta straordinaria di venerdì 27 marzo 2020

EOC Ospedale regionale di Locarno – 1° maggio 2020

IL GRAZIE DEL COMUNE DI SAVOSA

agli operatori sanitari e dell'economia domestica, agli addetti dell'approvvigionamento, ai commessi di negozi di generi alimentari e di prima necessità, ai conducenti, ai preposti della raccolta rifiuti, alla posta con i suoi incaricati della distribuzione, banche, farmacie, polizia, protezione civile e militi, agli organi di informazione, ai Comuni, Cantone e Confederazione, ai volontari e a tutta la popolazione!

Consuntivo 2019 del Comune

COMUNE DI SAVOSA

Consiglio comunale ore 20.00 nella palestra SE
Seduta ordinaria di lunedì 15 giugno 2020

MCA2

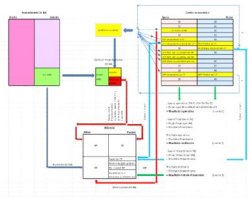

PREVENTIVO 2021 DEL COMUNE

COMUNE DI SAVOSA

Consiglio comunale
Seduta ordinaria del 14 dicembre 2020

ESTENSIONE DELLE OPERE DI RIQUALIFICA

Via S. Gottardo
dal palazzo Migros all'altezza di via Canva

COMUNE DI SAVOSA

Consiglio comunale
Seduta straordinaria del 29 marzo 2021